



## Direzione Didattica Statale "A. De Gasperi" – Capaci

C.so Isola delle Femmine s.n. - 90040 CAPACI (PA)

☎ 0918671318 – 📠 0918698665

C.F.80029580828 - Cod.Mecc.PAEE063003

✉ : [paae063003@istruzione.it](mailto:paae063003@istruzione.it) – [paae063003@pec.istruzione.it](mailto:paae063003@pec.istruzione.it)

🌐 [www.ddcapaci.it](http://www.ddcapaci.it)

Cod. Univoco: UFIUQY

**Circolare 011 a.s. 2020/2021**

Capaci, 22/09/2020

**Prot. 4975**

Al DSGA  
Ai responsabili di plesso  
Ai docenti  
Al personale ATA  
Alle studentesse e agli studenti  
Alle famiglie

**Oggetto:** Orario provvisorio delle lezioni scuola primaria plesso Corso Isola.

Al fine di consentire un'efficace applicazione delle misure contenitive di prevenzione si è reso necessario prevedere un'attività di funzionale organizzazione degli spazi esterni e interni, per evitare raggruppamenti o assembramenti e garantire ingressi, uscite, deflussi e distanziamenti adeguati in ogni fase della giornata scolastica, per alunni, famiglie, personale scolastico e non scolastico.

Resta inteso che, durante gli ingressi e le uscite, nonché durante gli spostamenti all'interno dell'edificio scolastico, da limitare comunque alle effettive esigenze, tutto il personale e gli alunni dovranno attenersi alle prescrizioni di sicurezza indicate nella presente circolare.

Pertanto si comunica che le attività didattiche avranno inizio il 24 settembre alle ore 8:00 con l'entrata delle classi del primo anno della Scuola Primaria.

- Dal 25 settembre entreranno le rimanenti classi dalle 8:00 alle 11.00
- Dal 28 Settembre verrà comunicato il nuovo orario .

### **CORSO ISOLA SEDE CENTRALE**

L'ordine di ingresso delle classi seguirà la seguente scansione oraria per evitare assembramento. Gli alunni saranno accompagnati da un genitore davanti il cancello dell'ingresso assegnato:

dal giorno 24 al 25	classe	Orario entrata	Orario uscita aula	ingresso
------------------------	--------	-------------------	-----------------------	----------

24 settembre	1A	8.05	11.05	05	LATO PALESTRA
24 settembre	1D	7.55	10.55	06	LATO PALESTRA
24 settembre	1B	8.05	11.05	04	PORTONE CENTRALE
24 settembre	1C	7.55	10.55	01	PORTONE CENTRALE
25 settembre	2B	8.15	11.15	02	PORTONE CENTRALE
25 settembre	5C	8.25	11.25	03	PORTONE CENTRALE
25 settembre	2A	8.10	11.10	12	LATO PALESTRA
25 settembre	2C	8.20	11.20	10	LATO PALESTRA
25 settembre	3A	8.30	11.30	11	LATO PALESTRA
25 settembre	3B	8.15	11.15	09	SCALA EMERGENZA LATO CUNEO A
25 settembre	4A	7.55	10.55	07	SCALA EMERGENZA LATO CUNEO A
25 settembre	4B	8.05	11.05	08	SCALA EMERGENZA LATO CUNEO A
25 settembre	5A	8.20	11.20	13	SCALA EMERGENZA LATO CUNEO B
25 settembre	5B	8.30	11.30	14	SCALA EMERGENZA LATO CUNEO B

Successivamente verrà comunicato il nuovo prospetto orario.

Con l'occasione si ricorda che la dislocazione delle classi è la seguente:

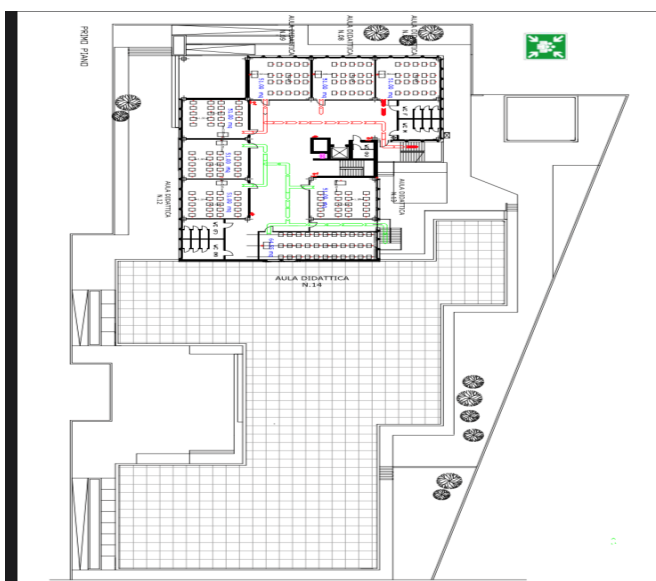

In vista della ripresa "in presenza" delle attività didattiche dall'inizio del prossimo anno

scolastico, con la presente comunicazione si intendono fornire anche alcune indicazioni ed informazioni di carattere generale - sia di tipo organizzativo che di protezione - indispensabili per una corretta e necessaria prevenzione medico-sanitaria nel periodo di emergenza ancora in corso.

Esse costituiscono valutazioni prevalentemente orientate alle misure contenitive di tipo sanitario; seguiranno nel tempo, attraverso la pubblicazione di apposite circolari, specifiche indicazioni sulle forme possibili e concretamente attuabili di organizzazione della didattica e del tempo-scuola attraverso misure di sistema che consentano l'ottimizzazione delle risorse, degli spazi e ragionevoli soluzioni organizzative sempre nel rispetto delle specifiche indicazioni del Documento tecnico del CTS.

Le seguenti informazioni, saranno successivamente integrate per quanto concerne gli orari e l'articolazione del servizio scolastico

### **MISURE ORGANIZZATIVE PER IL RIENTRO**

Per tutti gli ordini di scuola, al fine di evitare assembramenti all'ingresso e all'uscita dai plessi sono stati individuati più percorsi di accesso per ridurre al minimo lo scaglionamento degli orari di lezione, utilizzando anche l'accesso dai cortili scolastici.

All'interno delle classi i banchi saranno posizionati secondo le ultime indicazioni del CTS rispettando la distanza di 1 mt bocca-bocca tra gli alunni e di 2 mt dall'insegnante. Dove lo spazio aula non consente il posizionamento di tutti i banchi, saranno utilizzati spazi diversi come i laboratori o i refettori per evitare di frazionare il gruppo classe.

L'utilizzo delle palestre sarà mantenuto, evitando sport di squadra che possono comportare il mancato rispetto del distanziamento. Per la scuola dell'infanzia sarà ridotta la numerosità dei gruppi compatibilmente con l'organico assegnato e gli spazi disponibili, formando dei sottogruppi di massimo 12 alunni con spazi assegnati ed evitando attività trasversali ai gruppi stessi. Alle famiglie si richiede la necessaria collaborazione per il rispetto degli orari che saranno comunicati e la condivisione delle regole che saranno necessarie a garantire il rientro a settembre: uso della mascherina a partire dai 6 anni negli spostamenti e quando necessaria, rispetto del distanziamento, frequente lavaggio e sanificazione delle mani, impegno a evitare la frequenza scolastica in caso di febbre, raffreddore o altri malesseri.

### **MISURE CONTENITIVE**

Per le attività scolastiche restano validi i principi cardine che hanno caratterizzato le scelte e gli indirizzi tecnici quali:

1. Il distanziamento fisico statico nelle varie aule (distanza interpersonale fra gli studenti non inferiore al metro da bocca a bocca ) attraverso una mappatura degli spazi destinati alle varie attività didattiche in rapporto al numero degli allievi, al fine di assicurare quanto più possibile la didattica in presenza integrata da soluzioni complementari di didattica digitale per sottogruppi (a rotazione) di allievi adattamento arredo degli spazi laboratoriali, uso di tutti gli ingressi dell'edificio scolastico; assegnazione delle classi alle aule sulla base del numero degli allievi, adattamento dell'orario scolastico.
2. Uso della mascherina obbligatorio nei vari movimenti dentro la scuola sia da parte degli alunni sia da parte dei docenti e di tutto il personale della scuola (interno ed esterno);
3. Igienizzazione delle mani e degli ambienti, con procedure di pulizia e di specifica igienizzazione;
4. Misure specifiche per lo svolgimento delle attività laboratoriali e di Educazione Motoria.

Nel lavoro di mappatura operato preliminarmente dalla nostra Direzione Didattica attraverso un'attenta valutazione di tutti gli spazi disponibili adeguatamente attrezzati per lo svolgimento delle lezioni in presenza, si sono valutate insieme alla RSPP Dott.ssa Ing. Vincenza Randazzo, tutte le possibili soluzioni per evitare assembramenti (es. gestione dei percorsi di

entrata/uscita, rendere disponibili tutte le vie di accesso, percorsi organizzati interni alla scuola, organizzazione delle attività ricreative durante l'intervallo nelle proprie aule, attività motorie, misure specifiche per allievi con bisogni educativi speciali ecc..) al fine di definire misure organizzative di prevenzione e protezione atte a mitigare il rischio epidemiologico nel rispetto dei principi di carattere generale sopra declinati, ponendo attenzione alle situazioni a rischio di affollamento e aggregazione non strutturata (fuori dal contesto dell'aula).

**Appare opportuno sottolineare che il nucleo essenziale della sicurezza alla ripresa scolastica si basa su comportamenti responsabili da parte di tutti (studenti, famiglie e personale dell'aula interno ed esterno) nel contesto di una responsabilità condivisa e collettiva.**

### **Misure organizzative generali**

La preconditione per la presenza a scuola di studenti e studentesse e di tutto il personale a vario titolo operante nella scuola è:

- L'assenza di sintomatologia respiratoria o di temperatura corporea superiore a 37.5° anche nei tre giorni precedenti;
- Non essere stati in quarantena o isolamento domiciliare negli ultimi 14 giorni;
- Non essere stati a contatto con persone positive (per quanto di propria conoscenza) negli ultimi 14 giorni.

All'ingresso della scuola NON è necessaria la rilevazione della temperatura corporea per gli studenti e le studentesse, mentre è indispensabile per tutto il personale interno ed esterno.

Chiunque ha sintomatologia respiratoria o temperatura corporea superiore a 37.5°C dovrà restare a casa. Pertanto si rimanda alla responsabilità individuale rispetto allo stato di salute proprio o dei minori affidati alla responsabilità genitoriale. A tal fine si precisa che è stato integrato il patto educativo di corresponsabilità educativa SCUOLA-FAMIGLIA che sarà pubblicato sul sito della scuola

### **LE CINQUE REGOLE PER IL RIENTRO A SCUOLA IN SICUREZZA**

**Torniamo a scuola più consapevoli e responsabili: insieme possiamo proteggerci tutti**

**Se hai sintomi di infezioni respiratorie acute (febbre, tosse, raffreddore) parlane subito con i genitori e NON venire a scuola.**

**Quando sei a scuola e ti muovi negli spazi comuni indossa una mascherina , per la protezione del naso e della bocca.**

**Segui le indicazioni degli insegnanti e rispetta la segnaletica.**

**Mantieni sempre la distanza di 1 metro, evita gli assembramenti (soprattutto in entrata e uscita) e il contatto fisico con i compagni.**

**Lava frequentemente le mani o usa gli appositi dispenser per tenerle pulite.**

**L'intervallo si svolgerà all'interno della propria aula.** Le studentesse e gli studenti durante gli intervalli restano in aula al loro posto. Durante l'intervallo nessuno dovrà uscire dall'aula per recarsi nei servizi igienici.

**L'accesso ai servizi igienici** della scuola è contingentato e non può essere superata la capienza degli stessi. Sarà cura dei collaboratori scolastici evitarne l'accesso ed imporre il rispetto del turno secondo le indicazioni della cartellonistica orizzontale. Pertanto chiunque si trovi in attesa di

accedere ai servizi igienici si disporrà in una fila ordinata e distanziata rispettando i segnali posti sul pavimento, indossando la mascherina e dovrà seguire le norme igienico-sanitarie.

2. Chiunque acceda ai servizi igienici deve aver cura di lasciare il bagno in perfetto ordine. Prima di uscire, lavarsi le mani con acqua e sapone seguendo le istruzioni del Ministero della Salute che troverà appese in corrispondenza dei lavandini.

3. Chiunque noti che i bagni non sono perfettamente in ordine, deve segnalare subito il problema alle collaboratrici e ai collaboratori scolastici e questi provvederanno tempestivamente a risolverlo.

4. Al fine di limitare assembramenti, l'accesso delle studentesse e degli studenti ai servizi igienici sarà consentito solo durante l'orario di lezione, previo permesso accordato dall'insegnante, il quale è incaricato di valutare la sensatezza e la frequenza delle richieste, anche alla luce di un **registro quotidiano delle uscite e della durata della permanenza nei servizi igienici** che i docenti condividono. Le collaboratrici e i collaboratori scolastici al piano avranno cura di monitorare la situazione per evitare abusi dei permessi e perdite di tempo strumentali.

**La nostra scuola fornirà tutte le informazioni che sono in “continuo aggiornamento” sulla base degli sviluppi dell'emergenza sanitaria e sulla base delle indicazioni del M\_Pi, estendendole a tutto il personale in indirizzo perché si assuma un comportamento proattivo per il contenimento del rischio di trasmissione del contagio, in quanto è importante sottolineare che per l'applicazione delle misure di prevenzione e protezione si continui a mettere in pratica i comportamenti previsti per il contrasto alla diffusione dell'epidemia contando sia sul senso di responsabilità nel rispetto delle misure igieniche e del distanziamento che sulla collaborazione attiva del personale della scuola, degli alunni e delle rispettive famiglie.**

F.to  
Il Dirigente Scolastico reggente  
Prof.ssa Daniela Lo Verde